

しみん基金・K O B E

NEWS



Vol.42
2017年7月号

特集

身近なCRMに
大注目第2弾始動

寄付つき商品

CONTENTS

特集 身近なCRMに大注目第2弾始動

買取寄付プログラム「カイトリ」はじめました

平成29年度定時総会報告／理事退任ご挨拶

平成29年度はあ〜とふるふあんど支援団体発表

ひょうご・笑顔でつながる感謝の集い



寄付つき「ラストイン」商品誕生

「有馬の塩クッキー」が誕生した時、身近なコース・リレイテッド・マーケティングという仕組みについてご紹介しました。大企業がマーケティングの一環として行うコース・リレイテッド・マーケティングとは一味違う、地

域に根差した企業による、地域のための寄付つき商品でした。
 今回その第2弾としてご協力くださるのは、淡路市にある(株)夢舞台です。関西国際空港建設にも使われた大規模な土砂採掘で削り取られた裸の大地から緑の大地への再生を目指してつくられた2000年にオープンした淡路夢舞台。淡路島は洲本には温泉、南あわじにはうず潮や人形浄瑠璃などの観光資源がありますが、淡路夢舞台は、甲子園球場7個分の広さに、北淡路の迎賓館ともいえるウエスティンホテル淡路、国際会議場、奇跡の星の植物館、野外劇場などもある、安藤忠雄建築の中でも最大規模を誇る複合施設です。淡路島国営明石海峡公園にも隣接し、人と自然の共生

特集



寄付つき商品 CRMに大注目!



第2弾始動!

今回は、(株)夢舞台 ウェスティンホテル淡路のご協力によるコース・リレイテッド・マーケティング第2弾のご紹介です。ホテルによる社会貢献が生み出す、これからのライフスタイルとは?



をテーマに、よみがえった豊かな自然に囲まれています。一年中、季節の花と緑が楽しめる淡路夢舞台には野うさぎも暮らしています。ウエスティンホテル淡路15周年の際、その野うさぎをモチーフに生まれたホテルオリジナルマスコットが、オニオンキャップをかぶった野うさぎの「ラストイン」です。今回はこの「ラストイン」商品を当基金への寄付つき商品にさせていただきました。
 現在ラストイン商品は、ぬいぐるみ大・小、クッキー、シール、せんべい、ドロップ、缶バッジ、マグカップ、クリアケースの9商品をそろえ、これらをお買い上げいただくと、売上の3%が当基金に寄付され、当基金の助成事業を通じて、阪神淡路大震災被災10市10町で活動する団体や大規模災害の被災地で活動する団体への助成金となります。

消費とダウンシフター

淡路夢舞台の経営及び管理を行う(株)夢舞台の代表取締役社長である藤井英映さんは、前職の兵庫県職員だった2006年から当基金の助成事業公開審査会の審査員をお引き受けいただき、2015年からは当基金の理事として活動していただいています。
 公務員時代から、行政とNGOとの接点を模索する「GONGO」の事務局を担当するなど、NGOを支援してこられました。

また藤井さんは、シアトルにある兵庫県の文化交流センターに勤務された時の経験から、「ダウンシフター」というライフスタイルに、これからの日本人の消費生活のヒントがあるのではない

かとおっしゃいます。ダウンシフターとは、「過度な消費生活から脱出し、自分にとって本当に意義のあることに時間と金を費やすこと」によって、生活の充実感を満たそうとする人のこと」だそうです。

日本の消費生活は、高度成長期の大量生産・大量消費の時代を経て、物質的な豊かさが表層的には、おおかた手に入ったと言えます。ところがオイルショック以降の消費は、家族から個人化、物からサービス、量から質、便利さから自分らしさへと変化してきました。

一家に1台だったテレビや電話が一人1台の携帯電話やスマホとなり、過度な物質主義は、人々を分断し、孤立化を招きました。一方、情報化によって、情報を共有したり、交換しあう社会志向も広がりました。そんな時発生した3・11の東日本大震災は「絆」や「つながり」の重要性を再認識させ、社会貢献意識も高まりました。これからの消費社会は「単にものを消費する、サービスを消費して満足するかどうかではなく、消費を通じて人とつながりあるか、交流できるか、というソーシャルなところに価値が置かれている」「サービスという商品を消耗する」という意味のサービス消費が進展するのではなく、サービスが提供側にとっても受け手側にとってもコンサマトリー（自己充足的）な行為であることが求められていくだろう。消費すること自体が、時間や人生の消耗ではなく、時間や人生の充実であることを人々は求めるであろう。』（三浦展2012）これは藤井さんの言われるダウンシフターにも通じるのではないのでしょうか。

コンサマトリーを生むコーズブランド



環境に配慮した商品をエコブランドと言うように、社会貢献をするブランドをコーズブランドと言います。コーズブランドは、商品の付加価値として、他の商品との差別

化を生むとともに、商品の提供側と受け手側に共通目的を作ります。ラステイン商品は、しみん基金・こうべの助成事業を通じて地域課題解決に取り組むNPOを支援するという目的を作るのです。この共通目的が、商品を提供する側・受け取る側両者にとつて、ぬいぐるみやお菓子を扱うという身近なお買いものを、コンサマトリーな行為にします。またこのお買い物を通じて、地域課題に気づき、参加を促すきっかけになれば有難いです。

ウェスティンのサービスは for a better you です!



と言われる藤井さん。このコンサマトリーな行為がホテルでの滞在をより for a better you にできればと期待しています。淡路島に行かれた際は、是非、ウェスティンホテル淡路にて、ラステイン商品をお買い上げよろしくお願いたします。

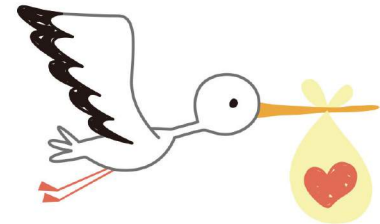

買取寄付プログラム
カイトリ

カイトリ
はじめました

もつたいない系寄付第4弾ははじめました！

ご家庭に長年眠っていて、この機会に寄付してもいいなと思うものがありましたら、是非カイトリを通じて、当基金へご寄付お願いします。買取額に10%上乗せした額が当基金へ寄付されます。申込方法等詳細は、当基金ホームページのトップページにある、カイトリのバナーからご覧いただけます。お引き取り可能なものはヤマト運輸で、送料無料でお引き取りに伺います！

対象品

- 貴金属、宝石
- ブランド時計
- 酒類
- 金券
- PC
- 西洋陶磁器
- 楽器
- 土地、建物
- アクセサリ
- ブランドの洋服、靴
- 古銭・古紙幣、金貨・貨幣
- カメラ
- ゲーム機
- 骨董品
- デザイン家具
- ブランド品
- 着物、帯
- 金貨・貨幣
- レンズ
- 携帯電話
- 玩具(新品)
- 携帯電話
- 刀剣、甲冑
- 絵画
- 船舶

運営会社：カイトリ事務局
(03・6404・6845)

平成29年度定期総会報告

5月25日18時より定期総会を実施し、以下の議題について審議を行い、承認されましたのでご報告いたします。

平成28年度事業報告並びに決算報告

■助成事業では、8つの団体に2百24万8千円を助成し、二団体に特別賞5万円を贈呈いたしました。

■寄付・募金では、2百56万6百97円を託していただきました。

■市民ファンド推進プログラムの助成を受け、以下のファンドレイジング力基盤強化事業をいたしました。

①ファンドレイジング戦略会議

平成28年度収支決算概要	【経常収益】	7,714,552
	受取会費	513,000
	受取寄附金	2,560,697
	受取助成金	2,877,000
	事業収益	1,731,507
	その他収益	32,348
	【経常費用】	8,803,091
	事業費	
	人件費	3,141,610
	その他経費	5,057,045
	管理費	
	人件費	428,401
	その他経費	176,035
	当期経常増減額	△1,088,539
【経常外収益】	2,239	
当期正味財産増減額	△1,086,300	
前期繰越正味財産	25,010,726	
次期繰越正味財産額	23,924,426	

②新寄付プログラム試行としての2イベント

A)チャリティ×防災啓発「ローリンググストックって?」(ひょうご安全の日推進県民会議助成事業)

B)チャリティ・パーティ「寄付がつけられるひと育」(ひょうごまち〜Tanimatching2017〜)

③支援者・受益者データベース構築

■その他中間支援事業として、ハンスオン型NPOマネジメント支援講座事業のフォロアアップコース、はあ〜とふるふあんどう支援(ボランティアあしすと部門)受託、並びに各種NPO支援活動を実施しました。

■神戸市の公募事業である、市民活動応援ポータルサイト「つなごう神戸」し応募し、受託しました。

平成29年度事業計画並びに予算

平成29年度収支予算概要	【経常収益】	8,980,000
	受取会費	930,000
	受取寄附金	3,800,000
	受取助成金	2,500,000
	事業収益	1,720,000
	その他の収益	30,000
	【経常費用】	8,980,000
	事業費	
	人件費	3,100,800
	その他の経費	5,126,600
	管理費	
	人件費	547,200
	その他の経費	205,400
	経常収支差額	0

基本財産の取り崩しについて

■昨年度も承認された議案ですが、昨年度は幸い取り崩すことはありませんでした。ただ、今年度取り崩す可能性もあるため、必要最小限の取り崩しについて改めて承認となりました。

一部役員(理事・監事)改選について

■退任 大谷 敦子氏(コープこうべ) 新任 岡田 卓巳氏(コープこうべ)



退任のご挨拶

大谷敦子

この度しみん基金・こうべの理事を退くことになりました。

私のコープこうべの理事任期が満了になることに伴い、期中ではありませんが承認をいただきました。

この間多くの方に出会いました。基金のメンバーはもちろん、毎年の助成審査では申請団体を訪問して直接活動するみなさんからお話をうかがいました。実にさまざまなたちが日々の苦心談も含めていきいきと話される様子が印象に残っています。地域のくらしはこのような人と活動で支えられていることを知りました。

基金をつくられた黒田さんとお別れは想像もありませんでした。あらためてその業績の大きさと引き継いでいく大切さを感じています。出会ったすべての方に感謝します。ありがとうございました。

はあ〜とふるふあんど

兵遊協・ハート玉福祉支援事業

はあ〜とふるふあんど
平成29年度
支援先決定



はあ〜とふるふあんど委員会
(兵庫県遊技業協同組合と神戸新聞グループで構成)からの受託により実施している、はあ〜とふるふあんどボランティアあしすと部門で、今年は63件の応募がありました。審査の結果、19の団体に支援が決定し、6月9日(金)に贈呈式が行われました。支援対象団体/事業名は以下の通りです。

- 1 (一社)JSFD(日本ダーツ連盟) / 第21回WDFダーツワールドカップ 2017 神戸
- 2 (一社)兵庫県児童養護連絡協議会 / 第4回みんなの文化祭
- 3 (特活)五色ホースクラブ / ホースセラピー事業(障害者・児 不登校ひきこもり)
- 4 (一社)神戸健康大学 / 認知症介護資格認証制度 認知症ケア1級、2級の創設
- 5 紫微嶺里山楽しむ会 / バリア外し健常者障がいもつ人も一緒に楽しめる里山づくり
- 6 日笠山のじぎく園 / 県花のじぎく保存と桜の育成:豊かな里山づくり
- 7 (社福)兵庫県視覚障害者福祉協会 / 視覚障害者卓球振興事業
- 8 三田市商工会青年部 / 青少年育成事業:こども緑日:



- 9 (特活)性暴力被害者支援センター・ひょうご / 講座 性暴力被害当事者の声を聴く / 自助グループの力(仮)
- 10 (認定特活)はんしん高齢者くらしの相談室 / はんしん高齢者くらしのフェア
- 11 NPO法人ええうた工房 / 親子コーラス及びシニアコーラス
- 12 (特活)one village one earth / 地域活動支援センター地球屋本舗 / 創作活動&地域交流事業
- 13 (特活)ベンチマークふらす / ユニバーサル・ライブ / つながる・ひろがる・みんなにふらす
- 14 (特活)コウノトリ豊岡・いのちのネットワーク / ドーナツこども食堂 / 70周年記念八千代区敬老会及び八千代交流広場推進協議会
- 15 自然体験活動支援「シニア種まき隊」 / シニアが伝承 チョウや虫と
- 16 なかよくなろう! 姫路・城東連 / 地域行事の活性化支援と福祉施設の慰問活動
- 17 (特活)CHIPPRO / 旧小学校で人々が集う場所 / 廃校を利用した地域ふれあいの場の提供
- 18 (特活)スペシャルオリンピックス日本・兵庫 / スペシャルオリンピックス日本
- 19 近畿ブロック大会

ひょうご・笑顔でつながる

〜敬愛まちづくり財団助成事業

感謝の集い
15周年記念式典



2010年から当基金に毎年ご寄付をいただいている(二財)敬愛まちづくり財団は、県と協力して「いのちと生きがいプロジェクト」という助成事業を03年度から実施しております。

その事業が今年度15周年を迎えられることとなり、感謝の集いを催されました。集いは、当基金の10年度以降の助成先団体もご招待いただき、24団体42名、理事、審査員とともに参加いたしました。神戸青年会議所からも30名程度ご参加いただき、「いのちと生きがいプロジェクト」や神戸大学前ノ園賞の関係者など総勢3百名程度の華やかなパーティでした。財団から当基金へ感謝状をいただき、知事の挨拶などのあと、歓談、琉球舞踊の演奏があり一本締めで閉会しました。

当基金がこれまで助成してきた団体が集まれる機会を作っていたことができ、団体同士が名刺交換をしたり、活動の近況を話し合ったりして新たなネットワークをつくるきっかけとなりました。



「しみん基金・こうべ」の運営を支えて下さる賛助会員と寄付を募集しています。

個人会員 年間3千円
 団体会員 年間1万円

お申し込みは電話・ファクス・メールなどで、ご連絡いただくか、ホームページをご参照ください。

★振込口座

三井住友銀行三宮支店 普通 7965892
 みなと銀行本店営業部 普通 1597921
 近畿労働金庫神戸支店 普通 4161854
 郵便振替 00990-5-157334

口座名義すべて 「しみん基金・こうべ」

当基金は認定NPO法人格のため、当基金へのご寄付並びに、賛助会費は・・・



個人では、寄付控除を受けられます。

税の優遇措置を受けるには、確定申告をしていただいて、その際当基金が発行する寄附金受領証明書(＝領収書)を添付して税務署にご申告をお願いします。

「小口寄付にも効果のある「税額控除」
 高所得者がお得な「所得控除」

どちらからお選びいただいでご申告いただけます。



法人では損金算入限度額が増え、一般のNPO法人への寄付と比較して経費にできる寄付額の限度額が大きくなります。



相続人は、相続財産のうち寄付した額が非課税になります。

会員数とご寄付のご報告

◆正会員 個人32名 団体2団体
 ◆賛助会員 個人40名 団体12団体
 (2017年5月末現在)

◆新規賛助会員一覧 (敬称略・順不同)

(株)伊藤商会、崔舜記、
 (特活)セブンゼネレーションズ

◆寄付・募金合計金額 18万8千98円

◆寄付者・募金一覧(敬称略・順不同)

中島秀男、飛田雄一、中谷豊、谷口昌良、ヤフー(株)、
 オレンジスリフティ、ブックオフコーポレーション(株)、
 ブックオフオンライン(株)、(有)ボックス、
 ボックサン三宮店募金箱、しみん基金事務所募金箱

(2017年3月～2017年5月)

※皆様方からの貴重なご厚志に深謝申し上げます。

※ご寄付、会費納入は、クレジット決済もご利用頂けますので、ご利用ください。

当基金ホームページの「クレジットサポート」からアクセスできます！



忘れたところにまた特集を組みました。寄付つき商品第2弾にご協力いただきました。消費生活を見つめなおしシンプルなお生活。心掛けたと思います。淡路に行かれたときには是非ラステインお買い上げお願いします。(と)

認定NPO 法人しみん基金・KOBÉ

〒651-0095 神戸市中央区通潮 1-1-1-203 (サンピア2F)

TEL 078-230-9774 FAX 078-230-9786

e-mail kikin@stylebuilt.co.jp

URL http://www.stylebuilt.co.jp/kikin/

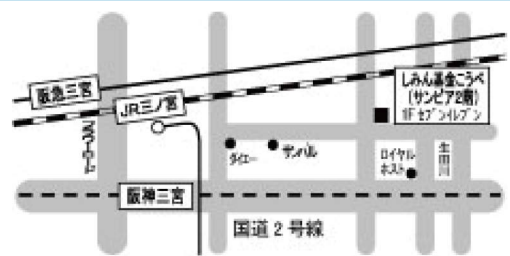

※サンピア2Fの北隣の階を上がって2階右半の通路すぐ